



COMUNE DI SANNICANDRO DI BARI

PROVINCIA DI BARI

Medaglia d'Argento al Merito Civile

Cod. Fisc. 00827390725



Copia Deliberazione Consiglio Comunale

Numero 29 Del 28-10-2013

OGGETTO: APPROVAZIONE PIANO FINANZIARIO E TARIFFE TARES ANNO 2013.

L'anno **duemilatredici** il giorno **ventotto** del mese di **ottobre** alle ore **15:30** con seguito in Sannicandro di Bari, nella Sala Consiliare del Palazzo Comunale, previo espletamento delle formalità prescritte dalle disposizioni vigenti, si è riunito il Consiglio Comunale in Prima convocazione.

Alla trattazione dell'argomento riportato in oggetto risultano presenti o assenti i Consiglieri come appresso indicati:

DOTT. NOVIELLI VITO MICHELE DOMENICO	P	SIG. CHIMIENTI NICOLA	P
ARCH. GIANNONE GIUSEPPE	P	RAG. MOSSA MARIA	P
PROF. TURCHIANO GIOVANNI	P	AVV. ADAMO SERGIO	A
DOTT.SSA MORILLO GLADYS	P	AVV. BACCELLIERI ANTONIO	P
RAG. LENOCI FRANCESCO	P	RAG. SILLETTI NICOLA	A
RAG. MODUGNO MARCELLA	P		

Presiede il RAG. MOSSA MARIA - Presidente del Consiglio

Assiste il Segretario Comunale DOTT.SSA GIRONE CATERINA

Pareri ex art. 49 D.Lgs N. 267/2000 e succ. mod.in e int.ni sulla proposta di deliberazione N. 28 del 29-08-2013:

Parere di **REGOLARITA' TECNICA**

Favorevole , 29-08-013

Dott.ssa Centrone Antonietta

Parere di **REGOLARITA' CONTABILE**

Favorevole , 29-08-013

Dott.ssa Centrone Antonietta

IL CONSIGLIO COMUNALE

Vista la proposta n.28/2013 che si allega alla presente per diventarne parte integrante e sostanziale (All. 1) unitamente ai suoi allegati (All. A e All. B);

Preso atto del parere favorevole reso dal Revisore Unico dei Conti, giusta nota prot. 11210/2013, conservato in atti presso l'ufficio di segreteria;

Uditi gli interventi dei Consiglieri Comunali, raccolti nel verbale, redatto a cura del Segretario Generale, che si allega alla presente per farne parte integrante e sostanziale (All. 2);

Con il seguente esito della votazione, resa per alzata di mano:

Presenti: 9

Favorevoli: 8

Contrari: 0

Astenuti: 1

Assenti: 2

DELIBERA

Di approvare integralmente la proposta di deliberazione che costituisce parte integrante e sostanziale del presente provvedimento (All. 1) unitamente ai suoi allegati (All. A e All. B).

IL CONSIGLIO COMUNALE

Successivamente, con votazione separata, resa per alzata di mano:

Presenti: 9

Favorevoli: 8

Contrari: 0

Astenuti: 1

Assenti: 2

DELIBERA

Di dichiarare il presente atto immediatamente eseguibile ai sensi dell'art. 134, comma 4, del D.Lgs n. 267/2000.

All. 1

Proposta n. 28/2013 avente ad oggetto: *“Approvazione piano finanziario e tariffe Tares anno 2013”*

IL CONSIGLIO COMUNALE

RICHIAMATO l'art. 14 del D.L. 06.12.2011, n. 201, convertito con modificazioni dalla L. 22.12.2011, n. 214, istitutivo, a decorrere dal 01.01.2013, del tributo comunale del tributo comunale sui rifiuti e sui servizi;

VISTO l'art. 14, comma 46, del medesimo decreto che, a decorrere dal 01.01.2013, dispone la soppressione di tutti i prelievi relativi alla gestione dei rifiuti urbani, sia di natura patrimoniale sia di natura tributaria, compresa l'addizionale per l'integrazione dei bilanci degli enti comunali di assistenza (ex eca);

TENUTO CONTO che in virtù delle predette disposizioni, con decorrenza dal 01.01.2013, cessa di avere applicazione la tassa per lo smaltimento dei rifiuti solidi urbani interni, ferme restando le obbligazioni sorte prima di predetta data;

VISTO l'art. 53, comma 16, della Legge 23.12.2000, n. 388 come modificato dall'art. 27, comma 8, della Legge 28.12.2001, n. 448, il quale prevede che: *“il termine per deliberare le aliquote e le tariffe dei tributi locali, compresa l' aliquota dell'addizionale comunale all'IRPEF di cui all'articolo 1, comma 3, del D.l Lgs. 28 settembre 1998, n. 360, recante istituzione di una addizionale comunale all'IRPEF, e successive modificazioni, e le tariffe dei servizi pubblici locali, nonché per approvare i regolamenti relativi alle entrate degli enti locali, è stabilito entro la data fissata da norme statali per la deliberazione del bilancio di previsione. I regolamenti sulle entrate anche se approvati successivamente all'inizio dell'esercizio purchè entro il termine di cui sopra, hanno effetto dal 1° gennaio dell'anno di riferimento”*;

VISTO il comma 381 della Legge 288 del 24.12.2012 che, per l'anno 2013, differisce al 30 giugno 2013 il termine per la deliberazione del bilancio di previsione degli enti locali di cui all'art. 151 del Testo Unico delle leggi sull'ordinamento degli enti locali approvato con D. Lgs. 18 agosto 2000, n. 267.

VISTO il regolamento per l'applicazione della tariffa e del tributo sui rifiuti e sui servizi (TARES) approvato con delibera di Consiglio Comunale del

VISTO l'allegato Piano Finanziario predisposto sulla base dei costi comunicati dalla Cooperativa Avvenire s.r.l, e dato atto che il Piano comprende gli elementi previsti dal comma 2, dell'art. 8 del DPR 158/99 ed è corredato da una relazione tecnica nella quale sono indicati gli elementi previsti dal comma 3 dello stesso articolo;

RITENUTE congrue le tariffe per le utenze domestiche e per le attività produttive al fine di garantire la copertura della spesa in particolare per quanto attiene l'individuazione dei coefficienti di produttività dei rifiuti per ogni differente categoria di attività esistente. Tali coefficienti sono stati

agganciati alla superficie dei locali al fine di garantire un calcolo tariffario vicino alla reale produzione di rifiuti per ogni categoria, al fine di garantire la copertura dei costi stimati;

Visto il DPR 27.04.1999, n. 158 "Regolamento recante norme per la elaborazione del metodo normalizzato per definire la tariffa del servizio di gestione del ciclo dei rifiuti urbani";

VISTO l'art. 4, comma 2 del citato DPR 158/1999 secondo il quale "L'ente locale ripartisce tra le categorie di utenza domestica l'insieme dei costi da coprire attraverso la tariffa secondo criteri razionali;

PRECISATO infine che, per quanto riguarda l'applicazione del tributo sui rifiuti e sui servizi (TARES) il relativo importo viene confermato nella misura di €. 0,30 per metro quadrato, come previsto dall'art. 14, comma 13, del DL. 201/2011;

TENUTO CONTO che le tariffe entrano in vigore dal 1° gennaio 2013, in virtù di quanto previsto dalle sopra richiamate disposizioni normative;

RITENUTO di approvare le tariffe come rappresentate nell'allegato prospetto ;

VISTA la Delibera di G.C. n. 32 del 16.05.2013 con la quale veniva disposto che il versamento in acconto, calcolato nella misura del 100% del valore corrisposto a titolo di TARSU nell'anno solare 2012, doveva essere effettuato in due rate scadenti rispettivamente il 17.06.2013 e 30.09.2013 e che in sede di approvazione delle tariffe il Consiglio Comunale avrebbe dovuto stabilire la rata a conguaglio sulla base delle nuove tariffe;

ACQUISITO

- il parere dell'organo di revisione, ai sensi dell'art. 239, comma 1, del D. Lgs. 267/2000;

RICHIAMATO il vigente Statuto comunale;

ACQUISITO il parere favorevole in ordine alla regolarità tecnica e contabile del presente atto, espresso dal Revisore Unico dei Conti ai sensi dell'art. 239 del D. Lgs. 267/2000;
Con voti favorevoli n., contrari n., astenuti n., resi per alzata di mano, essendo n. Di consiglieri presenti;

D E L I B E R A

1. Di approvare le premesse che qui vengono integralmente riportate e trascritte;
2. Di approvare il Piano Finanziario (All. A);
3. Di approvare, per l'anno 2013, la nuova tariffa e il nuovo tributo sui rifiuti e sui servizi (TARES) rispettivamente disciplinati dall'art. 14, comma 29, del D.L. 201/2011 convertito in legge con l'art. 1, comma 1, delle Legge 22.12.2011 n. 214 e sm. e dall'art. 14, comma 32, del DL 201/2011 convertito in legge con l'art. 1, comma 1 della legge 22.12.2011 n. 214 e ss.mm.ii., relativi al servizio di raccolta, trasporto e smaltimento dei rifiuti solidi urbani;
4. Di stabilire che l'ultima rata dovrà essere versata entro il 31.12.2013;
5. Di precisare che, per quanto riguarda l'applicazione del tributo sui rifiuti e sui servizi (TARES) il relativo importo viene confermato nella misura di €. 0,30 per metro quadrato riservato allo Stato, come previsto dall'art. 14, comma 13, del D.L. n. 35 del 09.04.2013 e sarà versato in unica soluzione con il pagamento della 3° rata della TARES di dicembre;

6. Di approvare le tariffe sui rifiuti e sui servizi per l'anno 2013 nelle misure riportate nell'allegato prospetto, che forma parte integrante e sostanziale della presente deliberazione (All.B);
7. Di inviare la presente Deliberazione al Ministero dell'Economia e delle Finanze, ai sensi di quanto disposto dall'art. 52, comma 2, D. Lgs. 15 dicembre 1997 n. 446;
8. Di dichiarare la presente Deliberazione immediatamente eseguibile ai sensi dell'art. 134 comma 4, del D.Lgs. 267/2000.

VERBALE DI CONSIGLIO COMUNALE N. 29 DEL 28.10.2013

Settimo punto all'ordine del giorno: "Approvazione Piano finanziario e tariffe Tares"

Pres. Cons. Mossa: Procediamo ora con il settimo punto all'ordine del giorno, l'approvazione del Piano finanziario e delle tariffe Tares. Cedo la parola all'Assessore Giannone.

Ass. Giannone: non c'è molto da dire. Mi riporto alle considerazioni svolte durante la discussione del precedente punto all'ordine del giorno relativo all'approvazione del Regolamento Tares. Ho spiegato che si applicano delle formule che tengono conto di diversi fattori.

Pres. Cons. Mossa: Allora se non ci sono interventi procediamo con la votazione della proposta.

VOTAZIONE:

Presenti: 9

Assenti: 2 (Adamo, Silletti)

Astenuti: 1 (Baccellieri)

Favorevoli: 8

Contrari: 0

Pres. Cons. Mossa: procediamo con la votazione dell'immediata esecutività.

VOTAZIONE:

Presenti: 9

Assenti: 2 (Adamo, Silletti)

Astenuti: 1 (Baccellieri)

Favorevoli: 8

Contrari: 0

Pres. Cons. Mossa: mi viene chiesto da più Consiglieri di fare una breve pausa. Se siete d'accordo votiamo sull'interruzione della seduta per cinque minuti.

VOTAZIONE:

Presenti: 9

Assenti: 2 (Adamo, Silletti)

Astenuti: 0

Favorevoli: 9

Contrari: 0

[La seduta viene sospesa alle ore 18.00]

All. A

Simulazioni Tares

Analisi Tariffa Domestica Anno Corrente

Componenti	UtENZE	MQ	MQ Medio	Tariffa Fissa	Tariffa Variabile	Totale Tariffa	% Totale Tariffa	Tariffa a Famiglia	Totale al MQ
Uno	1.074	53.286,00	49,61	47.714,94	11.688,12	59.403,07	9,54 %	55,31	1,11
Due	71	6.350,00	89,44	6.598,69	1.390,82	7.989,51	1,28 %	112,53	1,26
Tre	368	33.206,00	90,23	37.443,21	8.410,23	45.853,43	7,36 %	124,60	1,38
Quattro	122	11.144,50	91,35	13.428,99	2.920,94	16.349,93	2,63 %	134,02	1,47
Cinque	100	9.240,00	92,40	11.236,24	3.156,01	14.392,25	2,31 %	143,92	1,56
Sei o Più	2.789	305.858,00	109,67	358.411,55	120.194,39	478.605,94	76,87 %	171,60	1,56
Totale	4.524	419.084,50		474.833,62	147.760,52	622.594,13			

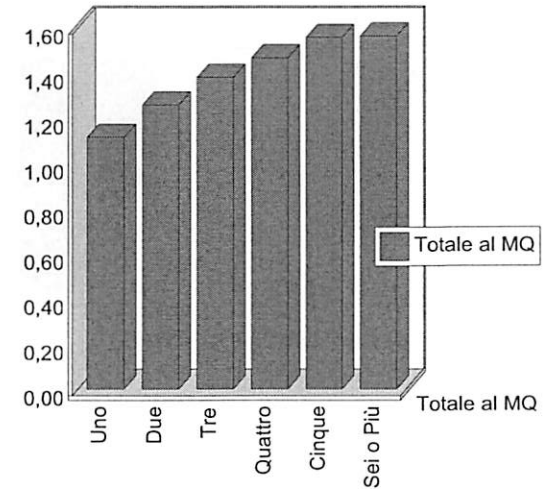
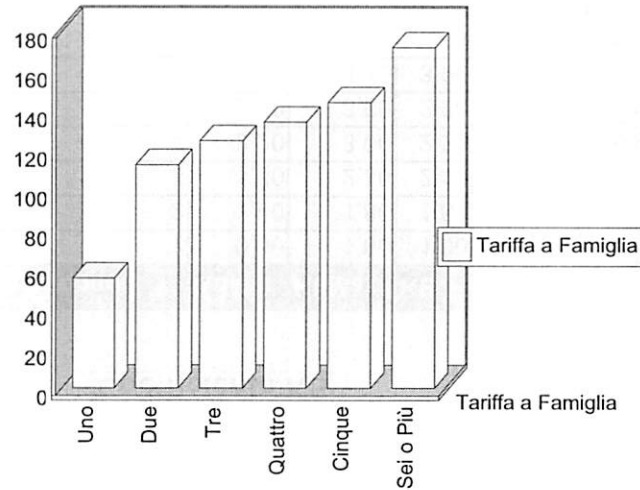
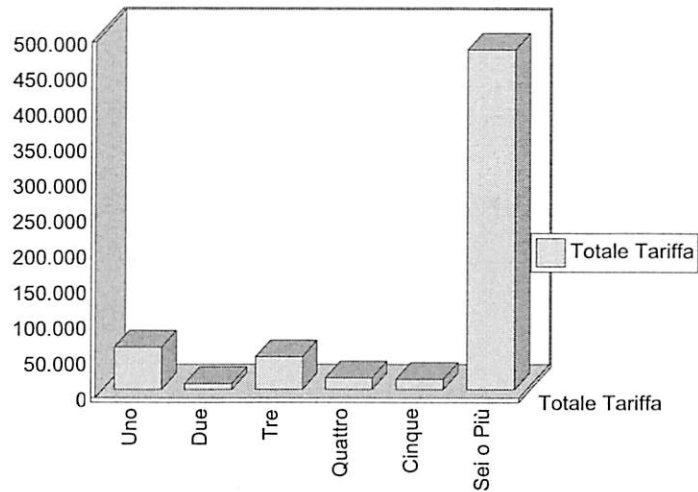

[Empty rectangular box]

Coefficiente KB

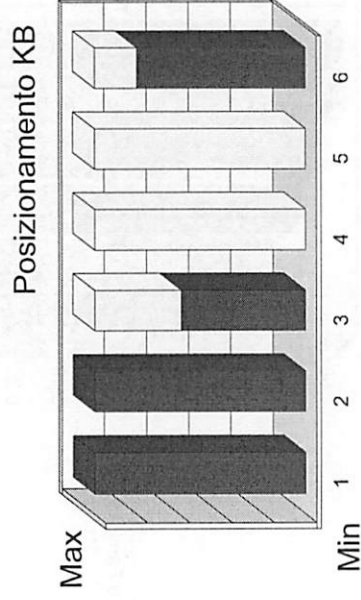
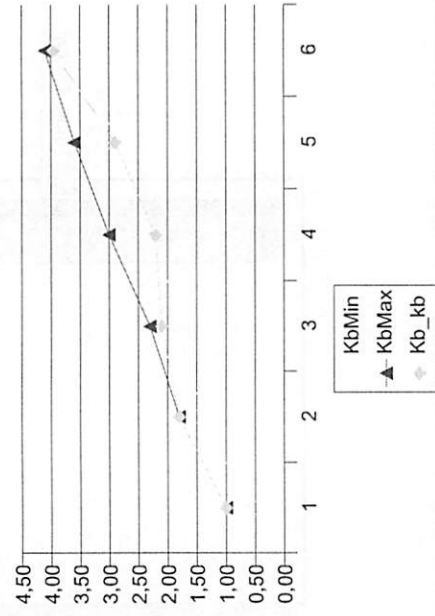

Coefficiente Ka (fisso)

Componenti	KA
1	0,81
2	0,94
3	1,02
4	1,09
5	1,10
6	1,06

Scostamenti rispetto all'Anno Precedente Tariffa Domestica

Componenti	Totale Tariffa	% Tariffa	Tot. Tassa Raccolti: Rifiuti	% Tassa Raccolta Rifiuti	Delta Tariffa	Tariffa a Famiglia	Tassa Raccolta Rifiuti a Fam	Delta a Famiglia	% Variazioni a Famiglia	Totale al MQ	Totale Tassa Raccolta Rif. al MQ	Delta al MQ
Uno	59.403,07	9,54 %	73.861,70	12,72 %	-14.458,63	55,31	68,77	-13,46	-19,58 %	1,11	1,39	-0,27
Due	7.989,51	1,28 %	8.806,60	1,52 %	-817,09	112,53	124,04	-11,51	-9,28 %	1,26	1,39	-0,13
Tre	45.853,43	7,36 %	46.026,20	7,92 %	-172,77	124,60	125,07	-0,47	-0,38 %	1,38	1,39	-0,01
Quattro	16.349,93	2,63 %	15.450,60	2,66 %	899,33	134,02	126,64	7,37	5,82 %	1,47	1,39	0,08
Cinque	14.392,25	2,31 %	12.802,90	2,20 %	1.589,35	143,92	128,03	15,89	12,41 %	1,56	1,39	0,17
Sei o Più	478.605,94	76,87 %	423.919,10	72,98 %	54.686,84	171,60	152,00	19,61	12,90 %	1,56	1,39	0,18
Totali	622.594,13		580.867,10		41.727,03							

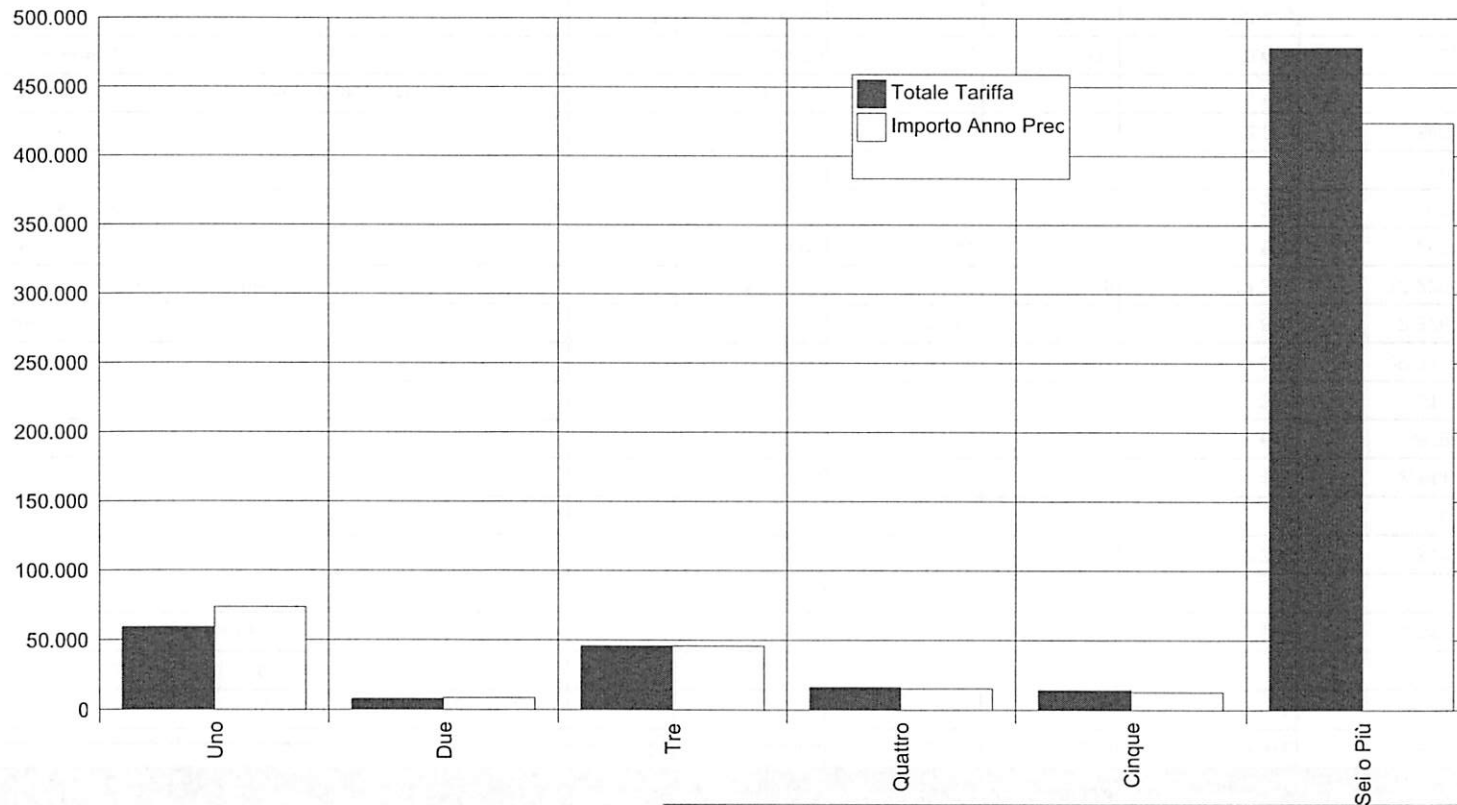

Simulazione Tares

Analisi Tariffa Non Domestica Anno Corrente

Cat.	Descrizione	Utenze	MQ	MQ Medio	Tariffa Fissa	Tariffa Variabile	Totale Tariffa	% Totale Tariffa	Tariffa per Utenza	Tariffa al MQ
1	Musei, biblioteche, scuole, associazioni, luoghi di culto	27	1.609,00	59,59	1.058	2.576	3.634	1,36 %	134,58	2,26
2	Cinematografi e teatri	0	0,00	0,00	0	0	0	0,00 %	#DIV/0	#DIV/0
3	Autorimesse e magazzini senza alcuna vendita diretta	40	3.211,00	80,28	1.497	5.026	6.523	2,44 %	163,08	2,03
4	Campeggi, distributori carburanti, impianti sportivi	13	13.246,00	1.018,92	8.759	29.684	38.443	14,41 %	2.957,19	2,90
5	Stabilimenti balneari	0	0,00	0,00	0	0	0	0,00 %	#DIV/0	#DIV/0
6	Esposizioni, autosaloni	5	1.644,00	328,80	991	2.339	3.330	1,25 %	666,00	2,03
7	Alberghi con ristorante	0	0,00	0,00	0	0	0	0,00 %	#DIV/0	#DIV/0
8	Alberghi senza ristorante	3	700,00	233,33	628	2.117	2.744	1,03 %	914,76	3,92
9	Case di cura e riposo	2	200,00	100,00	189	640	829	0,31 %	414,61	4,15
10	Ospedali	1	130,00	130,00	117	398	515	0,19 %	515,06	3,96
11	Uffici, agenzie, studi professionali	107	7.195,00	67,24	6.797	23.034	29.831	11,18 %	278,80	4,15
12	Banche ed istituti di credito	3	653,00	217,67	541	1.835	2.376	0,89 %	792,05	3,64
13	Negozi abbigliamento, calzature, libreria, cartoleria, ferramenta e altri beni durevoli	56	4.095,00	73,13	4.848	12.382	17.229	6,46 %	307,67	4,21
14	Edicola, farmacia, tabaccaio, plurilicenze	10	444,00	44,40	702	1.595	2.297	0,86 %	229,71	5,17
15	Negozi particolari quali filatelia, tende e tessuti, tappeti, cappelli e ombrelli, antiquariato	2	64,00	32,00	61	207	268	0,10 %	134,20	4,19
16	Banchi di mercato beni durevoli	0	0,00	0,00	0	0	0	0,00 %	#DIV/0	#DIV/0
17	Attività artigianali tipo botteghe: parrucchiere,	16	654,00	40,88	817	2.768	3.586	1,34 %	224,10	5,48
18	Attività artigianali tipo botteghe: falegname, idraulico, fabbro, elettricista	11	1.154,00	104,91	938	3.161	4.099	1,54 %	372,65	3,55
19	Carrozzeria, autofficina, elettrauto	17	3.224,00	189,65	3.092	10.436	13.528	5,07 %	795,76	4,20
20	Attività industriali con capannoni di produzione	13	6.706,00	515,85	6.616	22.423	29.039	10,88 %	2.233,74	4,33
21	Attività artigianali di produzione beni specifici	24	5.236,00	218,17	5.078	13.224	18.302	6,86 %	762,57	3,50
22	Ristoranti, trattorie, osterie, pizzerie, pub	18	2.030,00	112,78	7.265	24.551	31.817	11,92 %	1.767,60	15,67
23	Mense, birrerie, amburgherie	0	0,00	0,00	0	0	0	0,00 %	#DIV/0	#DIV/0
24	Bar, caffè, pasticceria	14	708,00	50,57	1.905	6.447	8.352	3,13 %	596,58	11,80
25	Supermercato, pane e pasta, macelleria, salumi e formaggi, generi alimentari	38	3.721,00	97,92	6.096	20.648	26.744	10,02 %	703,80	7,19
26	Plurilicenze alimentari e/o miste	0	0,00	0,00	0	0	0	0,00 %	#DIV/0	#DIV/0
27	Ortofrutta, pescherie, fiori e piante, pizza al taglio	7	384,00	54,86	1.788	6.037	7.825	2,93 %	1.117,87	20,38
28	Ipermercati di generi misti	1	1.565,00	1.565,00	2.719	9.185	11.905	4,46 %	11.904,59	7,61
29	Banchi di mercato genere alimentari	0	0,00	0,00	0	0	0	0,00 %	#DIV/0	#DIV/0
30	Discoteche, night club	3	410,00	136,67	824	2.786	3.609	1,35 %	1.203,09	8,80
	Totali	431	58.983		63.326	203.500	266.826			

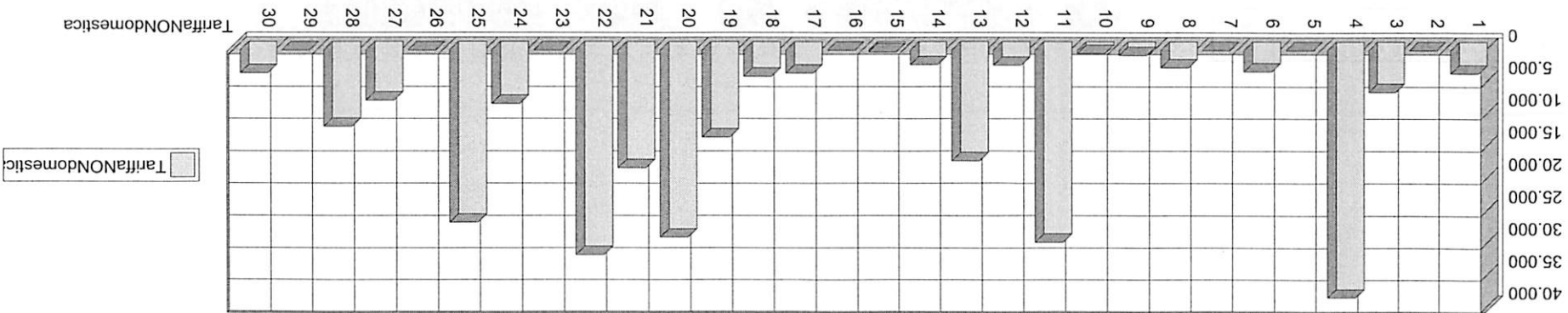
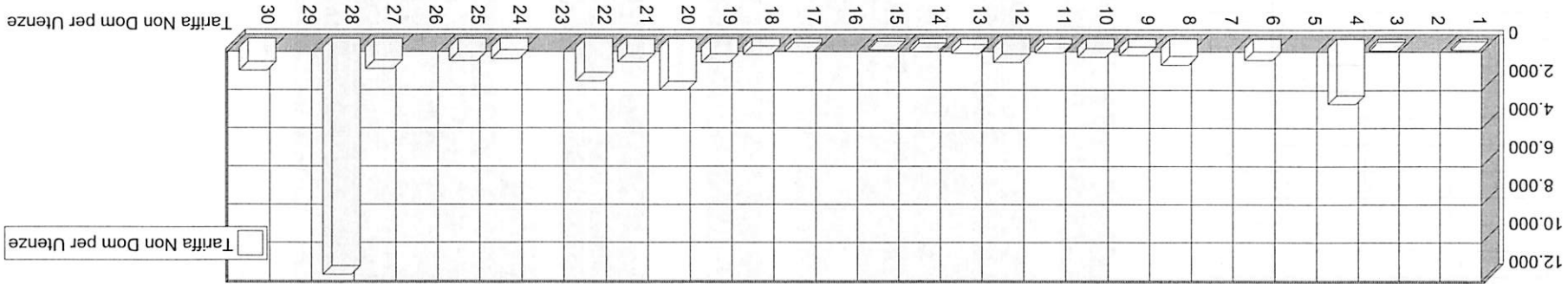
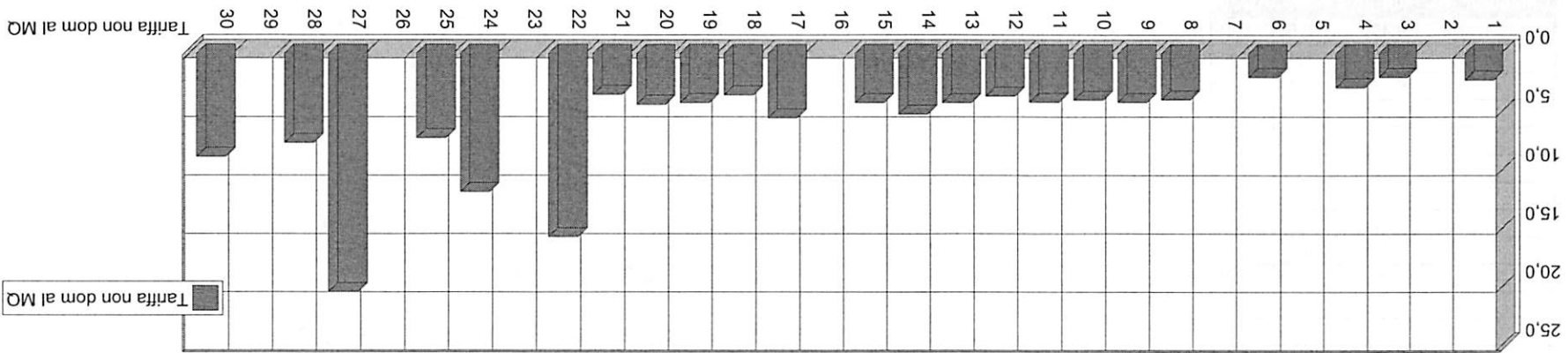

Coefficiente KC

Categoria	KC_Min	KC_Max	KC
1	0,45	0,63	0,45
2	0,33	0,47	0,33
3	0,36	0,44	0,44
4	0,63	0,74	0,63
5	0,35	0,59	0,35
6	0,34	0,57	0,40
7	1,01	1,41	1,01
8	0,85	1,08	0,85
9	0,90	1,09	0,90
10	0,86	1,43	0,86
11	0,90	1,17	0,90
12	0,48	0,79	0,79
13	0,85	1,13	0,85
14	1,01	1,50	1,01
15	0,56	0,91	0,91
16	1,19	1,67	1,67
17	1,19	1,50	1,19
18	0,77	1,04	0,77
19	0,91	1,38	0,91
20	0,33	0,94	0,94
21	0,45	0,92	0,71
22	3,40	10,28	3,40
23	2,55	6,33	2,55
24	2,56	7,36	2,56
25	1,56	2,44	1,56
26	1,56	2,45	1,56
27	4,42	11,24	4,42
28	1,65	2,73	1,65
29	3,35	8,24	8,24
30	0,77	1,91	1,91

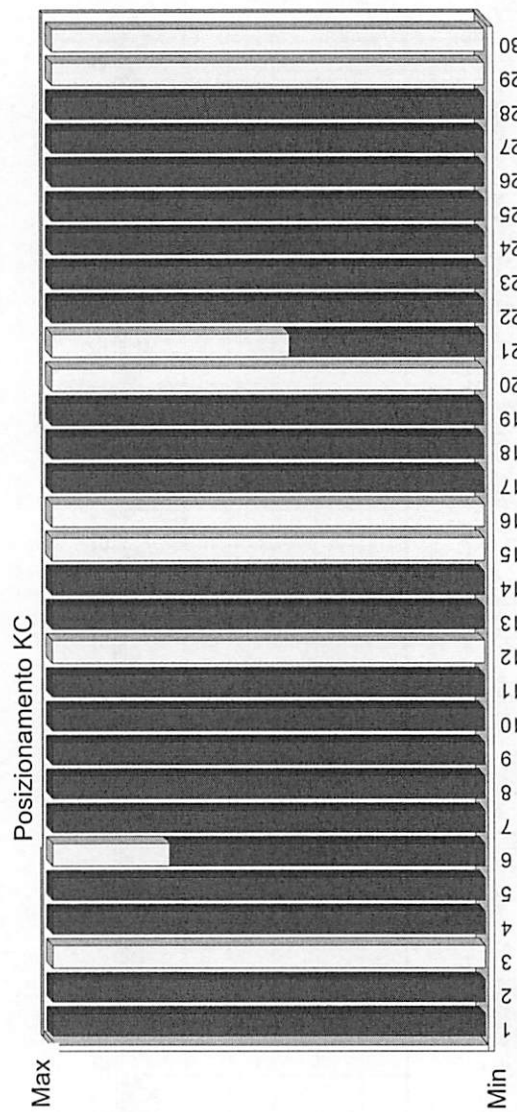
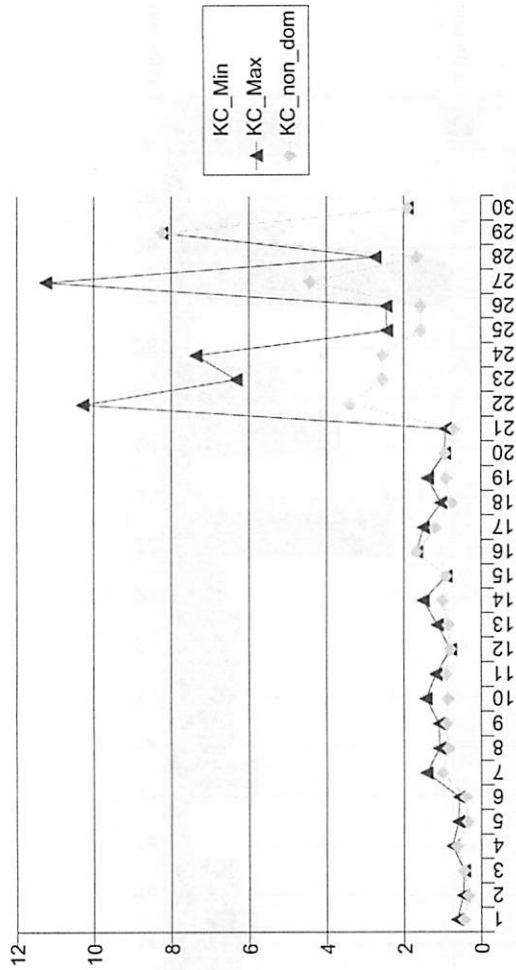

Coefficiente KD

Categoria	Kd_Min	Kd_max	Kd
1	4,00	5,50	5,50
2	2,90	4,12	2,90
3	3,20	3,90	3,90
4	5,53	6,55	5,53
5	3,10	5,20	3,10
6	3,03	5,04	5,04
7	8,92	12,45	8,92
8	7,50	9,50	7,50
9	7,90	9,62	7,90
10	7,55	12,60	7,55
11	7,90	10,30	7,90
12	4,20	6,93	6,93
13	7,50	9,90	9,90
14	8,88	13,22	13,22
15	4,90	8,00	8,00
16	10,45	14,69	14,69
17	10,45	13,21	10,45
18	6,80	9,11	6,80
19	8,02	12,10	8,02
20	2,90	8,25	8,25
21	4,00	8,11	8,11
22	29,93	90,50	29,93
23	22,40	55,70	22,40
24	22,50	64,76	22,50
25	13,70	21,50	13,70
26	13,77	21,55	13,77
27	38,93	98,90	38,93
28	14,53	23,98	14,53
29	29,50	72,55	72,55
30	6,80	16,80	16,80

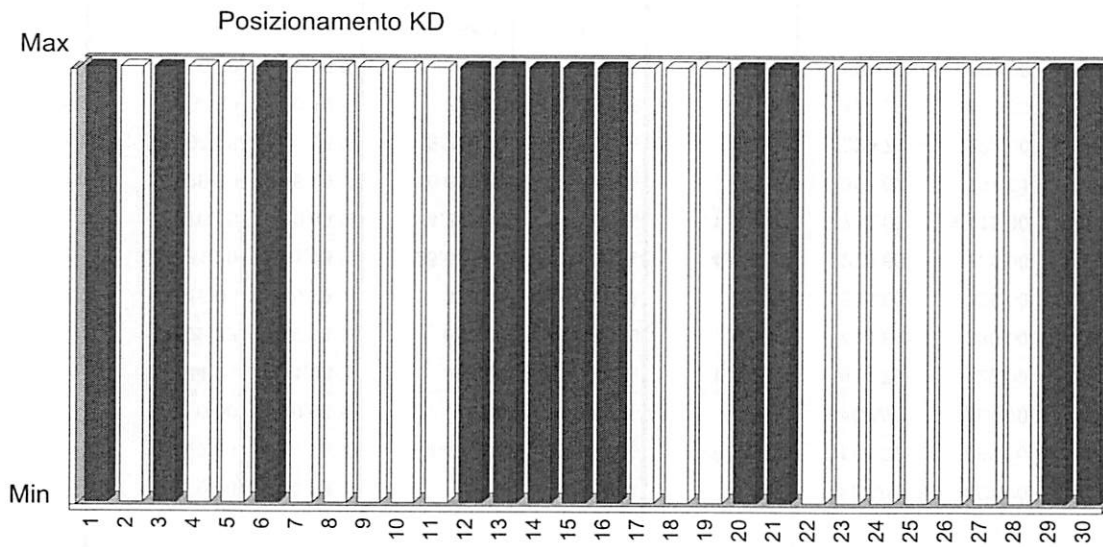
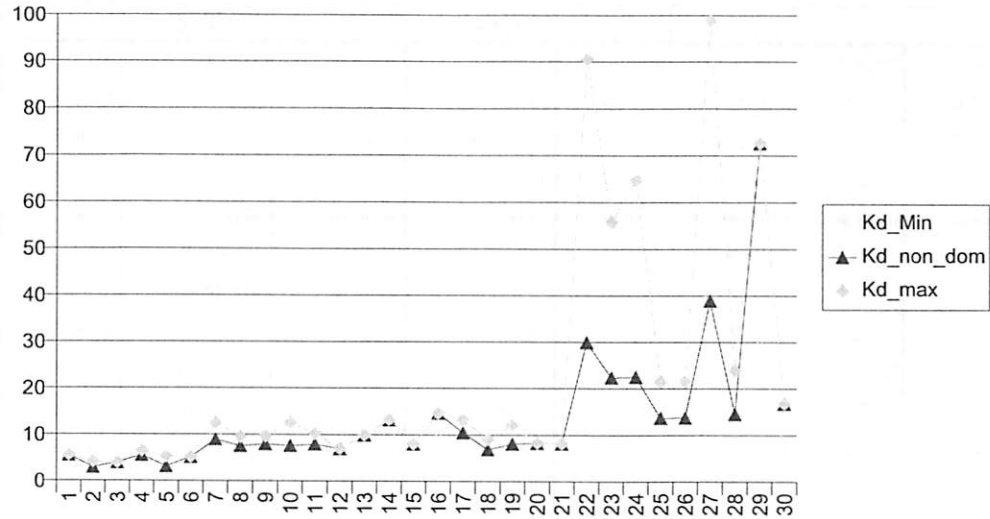

Scostamenti Anno precedente Tariffa non domestica

Simulazione Tares

Cat.	Descrizione	Tariffa	% Tariffa	Tassa Raccolta Rifiuti	% Tassa Raccolta Rifiuti	Delta Tariffa	Tariffa ad Utenza	Tassa Raccolta Rifiuti a Utenza	Delta per Categoria	% di Variazione	Tariffa al MQ	Tassa Raccolta Rif. al MQ	Delta al MQ
1	Musei, biblioteche, scuole, associazioni, luoghi di culto	3.633,76	1,36 %	3.599,00	1,61 %	34,76	134,58	133,30	1,29	0,97 %	2,26	2,24	0,02
2	Cinematografi e teatri	0,00	0,00 %	0,00	0,00 %	0,00	#DIV/0	#DIV/0	#DIV/0	#DIV/0	#DIV/0	#DIV/0	#DIV/0
3	Autorimesse e magazzini senza alcuna vendita diretta	6.523,15	2,44 %	8.056,00	3,61 %	-1.532,85	163,08	201,40	-38,32	-19,03 %	2,03	2,51	-0,48
4	Campeggi, distributori carburanti, impianti sportivi	38.443,48	14,41 %	38.611,00	17,30 %	-167,52	2.957,19	2.970,08	-12,89	-0,43 %	2,90	2,91	-0,01
5	Stabilimenti balneari	0,00	0,00 %	0,00	0,00 %	0,00	#DIV/0	#DIV/0	#DIV/0	#DIV/0	#DIV/0	#DIV/0	#DIV/0
6	Esposizioni, autosaloni	3.329,98	1,25 %	4.409,00	1,98 %	-1.079,02	666,00	881,80	-215,80	-24,47 %	2,03	2,68	-0,66
7	Alberghi con ristorante	0,00	0,00 %	0,00	0,00 %	0,00	#DIV/0	#DIV/0	#DIV/0	#DIV/0	#DIV/0	#DIV/0	#DIV/0
8	Alberghi senza ristorante	2.744,29	1,03 %	987,00	0,44 %	1.757,29	914,76	329,00	585,76	178,04 %	3,92	1,41	2,51
9	Case di cura e riposo	829,22	0,31 %	660,00	0,30 %	169,22	414,61	330,00	84,61	25,64 %	4,15	3,30	0,85
10	Ospedali	515,06	0,19 %	325,00	0,15 %	190,06	515,06	325,00	190,06	58,48 %	3,96	2,50	1,46
11	Uffici, agenzie, studi professionali	29.831,20	11,18 %	25.676,00	11,51 %	4.155,20	278,80	239,96	38,83	16,18 %	4,15	3,57	0,58
12	Banche ed istituti di credito	2.376,15	0,89 %	4.245,00	1,90 %	-1.868,85	792,05	1.415,00	-622,95	-44,02 %	3,64	6,50	-2,86
13	Negozi abbigliamento, calzature, libreria, cartoleria, ferrame	17.229,30	6,46 %	16.666,00	7,47 %	563,30	307,67	297,61	10,06	3,38 %	4,21	4,07	0,14
14	Edicola, farmacia, tabaccaio, plurilicenze	2.297,05	0,86 %	2.220,00	0,99 %	77,05	229,71	222,00	7,71	3,47 %	5,17	5,00	0,17
15	Negozi particolari quali filatelia, tende e tessuti, tappeti, cap	268,39	0,10 %	320,00	0,14 %	-51,61	134,20	160,00	-25,80	-16,13 %	4,19	5,00	-0,81
16	Banchi di mercato beni durevoli	0,00	0,00 %	0,00	0,00 %	0,00	#DIV/0	#DIV/0	#DIV/0	#DIV/0	#DIV/0	#DIV/0	#DIV/0
17	Attività artigianali tipo botteghe: parrucchiere,	3.585,62	1,34 %	2.654,00	1,19 %	931,62	224,10	165,88	58,23	35,10 %	5,48	4,06	1,42
18	Attività artigianali tipo botteghe: falegname, idraulico, fabbru	4.099,16	1,54 %	4.291,00	1,92 %	-191,84	372,65	390,09	-17,44	-4,47 %	3,55	3,72	-0,17
19	Carrozzeria, autofficina, elettrauto	13.527,97	5,07 %	11.607,00	5,20 %	1.920,97	795,76	682,76	113,00	16,55 %	4,20	3,60	0,60
20	Attività industriali con capannoni di produzione	29.038,58	10,88 %	35.623,00	15,97 %	-6.584,42	2.233,74	2.740,23	-506,49	-18,48 %	4,33	5,31	-0,98
21	Attività artigianali di produzione beni specifici	18.301,68	6,86 %	18.911,00	8,48 %	-609,32	762,57	787,96	-25,39	-3,22 %	3,50	3,61	-0,12
22	Ristoranti, trattorie, osterie, pizzerie, pub	31.816,75	11,92 %	10.111,00	4,53 %	21.705,75	1.767,60	561,72	1.205,88	214,67 %	15,67	4,98	10,69
23	Mense, birrerie, amburgherie	0,00	0,00 %	0,00	0,00 %	0,00	#DIV/0	#DIV/0	#DIV/0	#DIV/0	#DIV/0	#DIV/0	#DIV/0
24	Bar, caffè, pasticceria	8.352,14	3,13 %	3.224,00	1,44 %	5.128,14	596,58	230,29	366,30	159,06 %	11,80	4,55	7,24
25	Supermercato, pane e pasta, macelleria, salumi e formaggi	26.744,21	10,02 %	18.469,00	8,28 %	8.275,21	703,80	486,03	217,77	44,81 %	7,19	4,96	2,22
26	Plurilicenze alimentari e/o miste	0,00	0,00 %	0,00	0,00 %	0,00	#DIV/0	#DIV/0	#DIV/0	#DIV/0	#DIV/0	#DIV/0	#DIV/0
27	Ortofrutta, pescherie, fiori e piante, pizza al taglio	7.825,06	2,93 %	1.920,00	0,86 %	5.905,06	1.117,87	274,29	843,58	307,56 %	20,38	5,00	15,38
28	Ipermercati di generi misti	11.904,59	4,46 %	7.825,00	3,51 %	4.079,59	11.904,59	7.825,00	4.079,59	52,14 %	7,61	5,00	2,61
29	Banchi di mercato genere alimentari	0,00	0,00 %	0,00	0,00 %	0,00	#DIV/0	#DIV/0	#DIV/0	#DIV/0	#DIV/0	#DIV/0	#DIV/0
30	Discoteche, night club	3.609,26	1,35 %	2.714,00	1,22 %	895,26	1.203,09	904,67	298,42	32,99 %	8,80	6,62	2,18
	Totali	266.826		223.123		43.703							

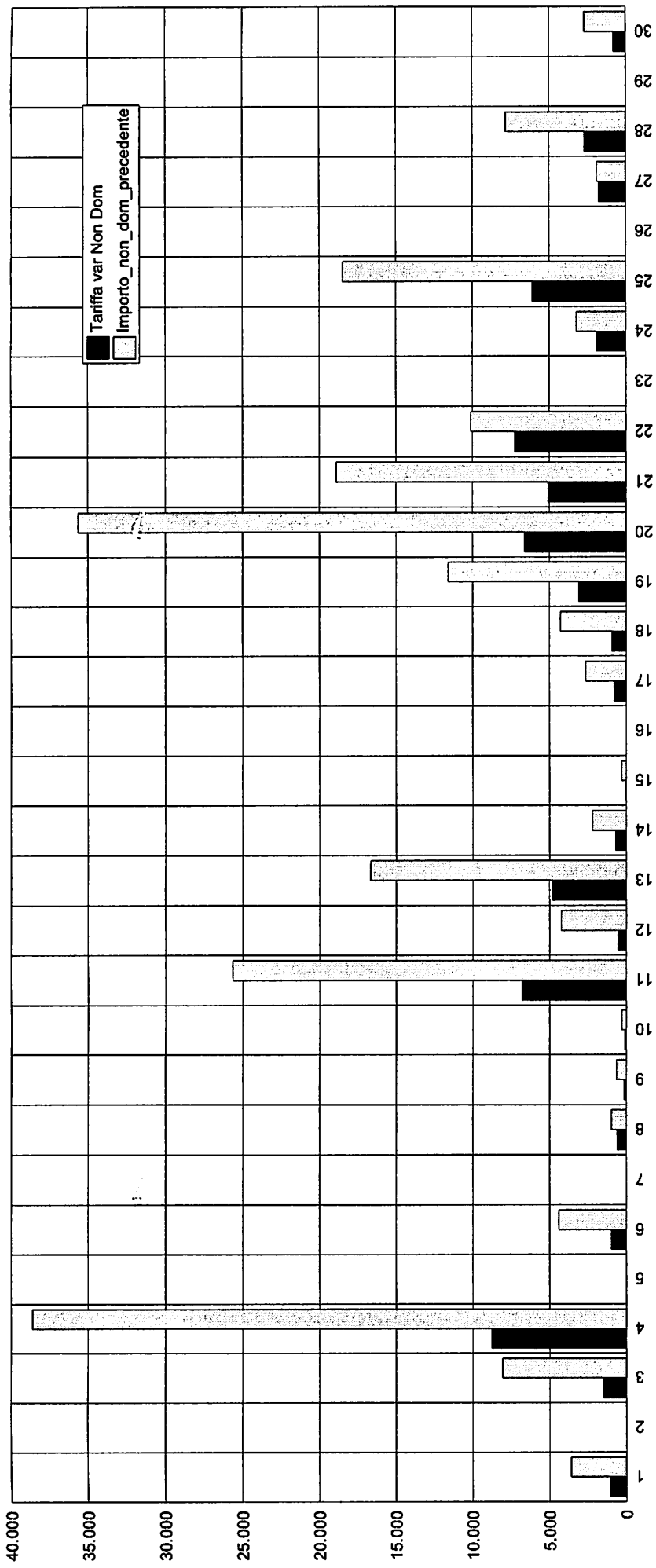

All. B

Dati generali della simulazione

Fascia territoriale

Simulazione

Tariffa di riferimento

La tariffa è calcolata come :

$$\text{TARIFFA} = (\text{CG} + \text{CC})_{n-1} \times (1 + \text{IPn} - \text{Xn}) + \text{CKn} = ((\text{CGIND} + \text{CGD}) + \text{CC})_{n-1} \times (1 + \text{IPn} - \text{Xn}) + \text{CKn} =$$

Dove: $\text{IPn} = 0,00 \%$ $\text{Xn} = 0,00 \%$ $(1 + \text{IPn} - \text{Xn}) = 1,00 \%$

Costi anno corrente

CG	CC	CK	Totale costi anno corrente
costi operativi di gestione	costi comuni	costi uso capitale	
780.147,49	67.553,32	41.719,38	889.420,19

Ripartizione Costi

	Ripartizione	Costi Fissi	Costi Variabili	Totale Costi
Costi da coprire*		678.333,74	211.086,45	889.420,19
Costi totali		678.333,74	211.086,45	889.420,19
Domestici	0,70 %	474.833,62	147.760,52	622.594,13
Non domestici	0,30 %	203.500,12	63.325,94	266.826,06

Dati anno precedente

Dati utenze

Totale effettivo KG rifiuti anno precedente	826.302,40
Totale superfici utenze domestiche	419.084,50
Totale superfici utenze non domestiche	58.983,00
Utenze domestiche	4.524,00
Utenze non domestiche	431,00

Ripartizione Kg

Totale presunto prodotto da utenze domestiche	578412	70,00 %
Totale presunto prodotto da utenze non domestiche	247890	30,00 %

Dati Finanziari

AC	altri costi	569.061,04	0,64 %
CRT	costi di raccolta e trasporto RSU	211.086,45	0,24 %
CSL	costi spazzamento e lavaggio strade e piazze pubbliche	0,00	0,00 %
CTS	costi di trattamento e smaltimento RSU	0,00	0,00 %
CGIND	costi di gestione del ciclo dei servizi RSU indifferenziati	780.147,49	0,88
CRD	costi di raccolta differenziata per materiale	0,00	0,00
CTR	costi di trattamento e riciclo (al netto proventi vendita materiale ed energia da rifiuti)	0,00	0,00
CGD	costi di gestione del ciclo di raccolta differenziata	0,00	0,00
CGn-1	costi operativi di gestione del ciclo dei servizi attinenti i rifiuti solidi urbani (dell'anno precedente)	780.147,49	0,88
CARC	costi amministrativi dell'accertamento, della riscossione, del contenzioso	67.553,32	0,08
CCD	costi comuni diversi	0,00	0,00
CGG	costi generali di gestione	0,00	0,00
CCn-1	Costi comuni imputabili alle attività relative ai rifiuti urbani (dell'anno precedente)	67.553,32	0,08

PER	IPn	Inflazione Programmata (per l'anno di riferimento)	0,00	
	Xn	Recupero di produttività (per l'anno di riferimento)	0,00	
	ACCn	accantonamenti	0,00	0,00
	AMMn	ammortamenti	41.719,38	0,05
	Rn	remunerazione del capitale investito	0,00	0,00
	CKn	Costi d'uso del capitale (relativi all'anno di riferimento)	41.719,38	0,05
			889.420,19	1,00

Utenze Domestiche

Parte Fissa

$$TVd = Quf * S * Ka(n)$$

Ctuf Totale dei costi fissi attribuibili alle utenze domestiche **474.833,62**

Quf Quota unitaria (€/m2), determinata dal rapporto tra i costi fissi attribuibili alle utenze domestiche e la superficie totale delle abitazioni occupate dalle utenze medesime, corretta per il coefficiente di adattamento (Ka). $\frac{Ctuf}{Somma(STotRid(n) \cdot Ka(n))} = 1,11 \text{ €/mq}$

STotRid (n) Superficie totale delle utenze domestiche con n° componenti del nucleo familiare pesata in funzione delle riduzioni sui singoli servizi

	mq.	mq. riduzione	mq. ridotti	Ka (fisso)	S. Tot. Rid. · Ka	Quf (€/mq)	Tot. tariffa domestica fis
componenti 1	53.286,00	0,00	53.286,00	0,81	43.161,66	1,11	47.714,94
componenti 2	6.350,00	0,00	6.350,00	0,94	5.969,00	1,11	6.598,69
componenti 3	33.206,00	0,00	33.206,00	1,02	33.870,12	1,11	37.443,21
componenti 4	11.144,50	0,00	11.144,50	1,09	12.147,51	1,11	13.428,99
componenti 5	9.240,00	0,00	9.240,00	1,10	10.164,00	1,11	11.236,24
componenti 6 o più	305.858,00	0,00	305.858,00	1,06	324.209,48	1,11	358.411,55
	419.084,50	0,00	419.084,50		429.521,77		474.833,62

Parte Variabile

$$TVd = Quv * Kb(n) * Cu$$

Quv Quota unitaria, determinata dal rapporto tra la quantità totale di rifiuti prodotta dalle utenze domestiche e il numero totale delle utenze domestiche in funzione del numero di componenti del nucleo familiare delle utenze medesime, corrette per il coeffic $\frac{Qtot}{Somma(NRid(n) \cdot Kb(n))} = \frac{13.577,44}{578.412,00} = 42,60 \text{ Kg/Produttività}$

Cu Costo unitario (€/kg). Tale costo è determinato dal rapporto tra i costi variabili attribuibili alle utenze domestiche e la quantità totale di rifiuti prodotti dalle utenze domestiche. $\frac{Ctuv}{Qtot} = \frac{147.760,52}{578.412,00} = 0,26 \text{ €/Kg}$

NRid Numero totale delle utenze domestiche in funzione del numero di componenti del nucleo familiare, pesato in funzione delle riduzioni presenti sui singoli servizi.

	n° utenze	mq. riduzione	mq. ridotti	Kb	Produttività Nric	Tariffa domestica variabile per utente	Tot. tariffa domestica variabile
componenti 1,00	1.074,00	0,00	1.074,00	1,00	1.074,00	10,88	11.688,12
componenti 2,00	71,00	0,00	71,00	1,80	127,80	19,59	1.390,82
componenti 3,00	368,00	0,00	368,00	2,10	772,80	22,85	8.410,23
componenti 4,00	122,00	0,00	122,00	2,20	268,40	23,94	2.920,94
componenti 5,00	100,00	0,00	100,00	2,90	290,00	31,56	3.156,01
componenti 6 o più	2.789,00	0,00	2.789,00	3,96	11.044,44	43,10	120.194,39

Parte Fissa Tariffa UtENZE Non Domestiche

TFnd(ap,Sap) Qapf * S(ap) * Kc(ap)

Ctapf Totale dei costi fissi attribuibili alle utenze non domestiche. **203.500,12**

Quota unitaria (€/m2), determinata dal rapporto tra i costi fissi attribuibili alle utenze non domestiche **Ctapf** = $\frac{57.208,82}{203.500,12}$ = **3.557145943580**
Qapf la superficie totale dei locali occupati dalle utenze medesime, corretta per il coefficiente potenziale di **Somma(S.Tot.Rid.(ap) · Kc(ap))** produzione (Kc).

n.	attività produttive	n. utenze	mq. Superficie	mq. Riduzione Quota Fissa = Somma(superficie * RiduzioneQF)	mq. Superficie ridotta	Kc	superficie pesata	tariffa non domestica fissa al mq	totale tariffa non domestica fissa
1	Musei, biblioteche, scuole, associazioni, luoghi di culto	27,00	1.609,00	0,00	1.609,00	0,45	724,05	1,60	2.575,55
2	Cinematografi e teatri	0,00	0,00	0,00	0,00	0,33	0,00	1,17	0,00
3	Autorimesse e magazzini senza alcuna vendita diretta	40,00	3.211,00	0,00	3.211,00	0,44	1.412,84	1,57	5.025,68
4	Campeggi, distributori carburanti, impianti sportivi	13,00	13.246,00	0,00	13.246,00	0,63	8.344,98	2,24	29.684,31
5	Stabilimenti balneari	0,00	0,00	0,00	0,00	0,35	0,00	1,25	0,00
6	Esposizioni, autosaloni	5,00	1.644,00	0,00	1.644,00	0,40	657,60	1,42	2.339,18
7	Alberghi con ristorante	0,00	0,00	0,00	0,00	1,01	0,00	3,59	0,00
8	Alberghi senza ristorante	3,00	700,00	0,00	700,00	0,85	595,00	3,02	2.116,50

9	Case di cura e riposo	2,00	200,00	0,00	200,00	0,90	180,00	3,20	640,29
10	Ospedali	1,00	130,00	0,00	130,00	0,86	111,80	3,06	397,69
11	Uffici, agenzie, studi professionali	107,00	7.195,00	0,00	7.195,00	0,90	6.475,50	3,20	23.034,30
12	Banche ed istituti di credito	3,00	653,00	0,00	653,00	0,79	515,87	2,81	1.835,02
13	Negozi abbigliamento, calzature, libreria, cartoleria, ferramenta e altri beni durevoli	56,00	4.095,00	0,00	4.095,00	0,85	3.480,75	3,02	12.381,54
14	Edicola, farmacia, tabaccaio, plurilicenze	10,00	444,00	0,00	444,00	1,01	448,44	3,59	1.595,17
15	Negozi particolari quali filatelia, tende e tessuti, tappeti, cappelli e ombrelli, antiquariato	2,00	64,00	0,00	64,00	0,91	58,24	3,24	207,17
16	Banchi di mercato beni durevoli	0,00	0,00	0,00	0,00	1,67	0,00	5,94	0,00
17	Attività artigianali tipo botteghe: parrucchiere,	16,00	654,00	0,00	654,00	1,19	778,26	4,23	2.768,38
18	Attività artigianali tipo botteghe: falegname, idraulico, fabbro, elettricista	11,00	1.154,00	0,00	1.154,00	0,77	888,58	2,74	3.160,81
19	Carrozzeria, autofficina, elettrauto	17,00	3.224,00	0,00	3.224,00	0,91	2.933,84	3,24	10.436,10
20	Attività industriali con capannoni di produzione	13,00	6.706,00	0,00	6.706,00	0,94	6.303,64	3,34	22.422,97
21	Attività artigianali di produzione beni specifici	24,00	5.236,00	0,00	5.236,00	0,71	3.717,56	2,53	13.223,90

22	Ristoranti, trattorie, osterie, pizzerie, pub	18,00	2.030,00	0,00	2.030,00	3,40	6.902,00	12,09	24.551,42
23	Mense, birrerie, amburgherie	0,00	0,00	0,00	0,00	2,55	0,00	9,07	0,00
24	Bar, caffè, pasticceria	14,00	708,00	0,00	708,00	2,56	1.812,48	9,11	6.447,26
25	Supermercato, pane e pasta, macelleria, salumi e formaggi, generi alimentari	38,00	3.721,00	0,00	3.721,00	1,56	5.804,76	5,55	20.648,38
26	Plurilicenze alimentari e/o miste	0,00	0,00	0,00	0,00	1,56	0,00	5,55	0,00
27	Ortofrutta, pescherie, fiori e piante, pizza al taglio	7,00	384,00	0,00	384,00	4,42	1.697,28	15,72	6.037,47
28	Ipermercati di generi misti	1,00	1.565,00	0,00	1.565,00	1,65	2.582,25	5,87	9.185,44
29	Banchi di mercato genere alimentari	0,00	0,00	0,00	0,00	8,24	0,00	29,31	0,00
30	Discoteche, night club	3,00	410,00	0,00	410,00	1,91	783,10	6,79	2.785,60
	Descrizione attività produttive								
		431,00	58.983,00	0,00	58.983,00		57.208,82	5,30	203.500,12

Parte Variabile Tariffa UtENZE Non Domestiche

$$TVnd(ap,Sap) = CU * Sap(ap) * Kd(ap)$$

Cu Costo unitario(€/kg). Tale costo è determinato dal rapporto tra i costi variabili attribuibili alle utenze non domestiche e la quantità totale di rifiuti prodotti dalle utenze non domestiche.

$$\frac{C_{tapv}}{Q_{totap}} = \frac{63.325,94}{247.890,40} = 0,26 \text{ €/Kg}$$

Qapv quota unitaria determinata dal rapporto tra quantità totale di rifiuti prodotta dalle utenze non domestiche e la capacità produttiva totale delle utenze non domestiche (attività produttive) ottenuta come sommatoria delle superfici per i Kb(ap)

$$\frac{Q_{totap}}{\text{Somma}(SRid(ap) \cdot Kd(ap))} = \frac{247.890,40}{529.576,62} = 0,47 \text{ Kg/Produttività}$$

Sap (ap) = superficie dei locali dove si svolge l'attività produttiva

per Kd (ap) = coefficiente potenziale di prod. in Kg/m2 anno che tiene conto della quantità dei rifiuti minima e massima connessa alla tipologia di attività

n.	attività	n. utenze	mq. Superficie	mq. Riduzione Quota Variabile = Somma(superficie * riduzioneQV)	mq. Superficie ridotta	Kd	Kg potenziali complessivi Sr(ap) * Kd(ap)	tariffa non domestica variabile al mq	Totale tariffa non domestica variabile
1	Musei, biblioteche, scuole, associazioni, luoghi di culto	27,00	1.609,00	0,00	1.609,00	5,50	8.849,50	0,66	1.058,21
2	Cinematografi e teatri	0,00	0,00	0,00	0,00	2,90	0,00	0,35	0,00
3	Autorimesse e magazzini senza alcuna vendita diretta	40,00	3.211,00	0,00	3.211,00	3,90	12.522,90	0,47	1.497,47
4	Campeggi, distributori carburanti, impianti sportivi	13,00	13.246,00	0,00	13.246,00	5,53	73.250,38	0,66	8.759,16
5	Stabilimenti balneari	0,00	0,00	0,00	0,00	3,10	0,00	0,37	0,00

6	Esposizioni, autosaloni	5,00	1.644,00	0,00	1.644,00	5,04	8.285,76	0,60	990,80
7	Alberghi con ristorante	0,00	0,00	0,00	0,00	8,92	0,00	1,07	0,00
8	Alberghi senza ristorante	3,00	700,00	0,00	700,00	7,50	5.250,00	0,90	627,79
9	Case di cura e riposo	2,00	200,00	0,00	200,00	7,90	1.580,00	0,94	188,93
10	Ospedali	1,00	130,00	0,00	130,00	7,55	981,50	0,90	117,37
11	Uffici, agenzie, studi professionali	107,00	7.195,00	0,00	7.195,00	7,90	56.840,50	0,94	6.796,90
12	Banche ed istituti di credito	3,00	653,00	0,00	653,00	6,93	4.525,29	0,83	541,13
13	Negozi abbigliamento, calzature, libreria, cartoleria, ferramenta e altri beni durevoli	56,00	4.095,00	0,00	4.095,00	9,90	40.540,50	1,18	4.847,77
14	Edicola, farmacia, tabaccaio, plurilicenze	10,00	444,00	0,00	444,00	13,22	5.869,68	1,58	701,89
15	Negozi particolari quali filatelia, tende e tessuti, tappeti, cappelli e ombrelli, antiquariato	2,00	64,00	0,00	64,00	8,00	512,00	0,96	61,22
16	Banchi di mercato beni durevoli	0,00	0,00	0,00	0,00	14,69	0,00	1,76	0,00
17	Attività artigianali tipo botteghe: parrucchiere,	16,00	654,00	0,00	654,00	10,45	6.834,30	1,25	817,23
18	Attività artigianali tipo botteghe: falegname, idraulico, fabbro, elettricista	11,00	1.154,00	0,00	1.154,00	6,80	7.847,20	0,81	938,36

19	Carrozzeria, autofficina, elettrauto	17,00	3.224,00	0,00	3.224,00	8,02	25.856,48	0,96	3.091,88
20	Attività industriali con capannoni di produzione	13,00	6.706,00	0,00	6.706,00	8,25	55.324,50	0,99	6.615,62
21	Attività artigianali di produzione beni specifici	24,00	5.236,00	0,00	5.236,00	8,11	42.463,96	0,97	5.077,77
22	Ristoranti, trattorie, osterie, pizzerie, pub	18,00	2.030,00	0,00	2.030,00	29,93	60.757,90	3,58	7.265,33
23	Mense, birrerie, amburgherie	0,00	0,00	0,00	0,00	22,40	0,00	2,68	0,00
24	Bar, caffè, pasticceria	14,00	708,00	0,00	708,00	22,50	15.930,00	2,69	1.904,88
25	Supermercato, pane e pasta, macelleria, salumi e formaggi, generi alimentari	38,00	3.721,00	0,00	3.721,00	13,70	50.977,70	1,64	6.095,83
26	Plurilicenze alimentari e/o miste	0,00	0,00	0,00	0,00	13,77	0,00	1,65	0,00
27	Ortofrutta, pescherie, fiori e piante, pizza al taglio	7,00	384,00	0,00	384,00	38,93	14.949,12	4,66	1.787,59
28	Ipermercati di generi misti	1,00	1.565,00	0,00	1.565,00	14,53	22.739,45	1,74	2.719,15
29	Banchi di mercato genere alimentari	0,00	0,00	0,00	0,00	72,55	0,00	8,68	0,00
30	Discoteche, night club	3,00	410,00	0,00	410,00	16,80	6.888,00	2,01	823,66
		431,00	58.983,00	0,00	58.983,00	0,00	529.576,62	1,62	63.325,93

Tariffa unitaria variabile =

0,12 €/Produttività

IL PRESIDENTE

f.to RAG. MOSSA MARIA

IL SEGRETARIO COMUNALE

f.to DOTT.SSA GIRONE CATERINA

N.

PUBBLICAZIONE

21 NOV. 2013

Pubblicato all'Albo Pretorio del Comune di Sannicandro di Bari il e vi rimarrà per 15 giorni.

IL SEGRETARIO COMUNALE

f.to DOTT.SSA GIRONE CATERINA

Per copia conforme all'originale ad uso amministrativo.

Sannicandro di Bari, li 21 NOV. 2013

IL SEGRETARIO COMUNALE

DOTT.SSA GIRONE CATERINA



CERTIFICATO DI PUBBLICAZIONE

Pubblicato all'Albo Pretorio del Comune di Sannicandro di Bari dal
al

IL SEGRETARIO COMUNALE

f.to DOTT.SSA GIRONE CATERINA